Chère famille, chers amis,

Mon séjour au Liban touche déjà à sa fin et je dois avouer que tout est passé à une vitesse folle. Les dernières semaines ont été rythmées par la poursuite de ma mission et de nouvelles rencontres, mon 19ème anniversaire, un peu différent des précédents, et de beaux moments avec Sœur Thérèse et Priscille.

La suite de ma mission :

Priscille et moi continuons à nous rendre à Karantina pour cuisiner et distribuer des repas. Je me sens maintenant vraiment à ma place dans la cuisine et j'ai noué de beaux liens avec les autres volontaires ou salariés libanais de la cuisine.

Les lycéens libanais sont maintenant en vacances ce qui qui permet à beaucoup de venir donner un peu de leur temps. Nous faisons donc des rencontres des plus enrichissantes avec des jeunes de notre âge. On partage des moments très sympas tout en se sentant utiles !

Préparation du repas du jour avec Amina et Bassel, deux jeunes libano-égyptiens, en grandes vacances. Nous nous sommes tous très bien entendus et avons formé une bonne équipe pour servir les personnes dans le besoin !

Nous continuons aussi évidemment à rendre de petites visites à Antoine après avoir servi les repas. Il nous parle beaucoup de la crise économique et nous décrit à quel point cela change son quotidien ; c'est parfois difficile à entendre. Antoine a su que mon anniversaire arrivait au cours de mon séjour au Liban. C'était aussi l'anniversaire de Tanguy, un autre volontaire français. Antoine a donc tenu à préparer un « banquet » pour nos anniversaires

respectifs. Sa femme avait gentiment concocté un gâteau et ce fut un moment très chaleureux. Dans la logique de la grande générosité libanaise, Antoine a absolument voulu que l'on reparte avec ce gâteau !

La façade du petit garage d'Antoine, bien rénovée suite à l'explosion.

A la maison aussi, tout le monde a tenu à me souhaiter un joyeux anniversaire. Priscille, diplômée en pâtisserie, a fait une tarte aux abricots délicieuse et Sœur Thérèse m'a offert une écharpe tricotée par ses soins. Mon 19ème anniversaire, loin de ma famille et de mes amis, mais tout aussi entourée, sera un anniversaire dont je me souviendrai longtemps !

La spécialité de Noriko : créer de petites chansons personnalisées pour chacun des anniversaires !

La semaine du 3 au 10 juillet, nous avons accueilli au couvent une retraite Ignacienne, une semaine en silence. Au cours de cette semaine, Priscille et moi nous sommes beaucoup occupées de Sœur Thérèse. Nous avons notamment beaucoup joué avec elle au Rumikscube, jeu dont elle ne se lasse jamais ! Sœur Thérèse est une vraie compétitrice et espère gagner chaque partie. C'est souvent

qu'elle interrompt la partie pour une petite danse ou un chant lorsqu'elle pioche un joker ; elle est très rigolote.

Juste après cette semaine de retraite silencieuse, Priscille et Noriko sont parties pour quelques jours de vacances dans une famille libanaise. Je suis restée à la maison. Dans un 1er temps j'appréhendais un petit peu ces jours et puis finalement ça s'est avéré de vrais moments privilégiés avec Sœur Thérèse notamment. J'ai appris à lui faire le café que nous buvons au Liban : le café Turc. Elle est très heureuse et fière que j'ai appris à le faire et ne cesse de me remercier en m'appelant « habibi », (ma chérie). Elle a aussi pu me raconter de nouvelles histoires à propos de la Syrie ou bien de sa vie en France lorsqu'elle a rejoint l'ordre des franciscaines.

Nous avons trouvé la photo ci-dessus très sympa et avons donc décidé de l'offrir, encadrée à Sœur Thérèse, elle adore les photos et a été ravie.

Le montage photo offert à Sœur Thérèse. Ici, je n'étais pas encore arrivée au Liban, c'est Agnès au centre de la photo. Agnès est rentrée en France le 28 juin dernier, après 6 mois très riches au Liban. Elle a été une chouette rencontre !

J'ai aussi continué à profiter de ce beau pays qu'est le Liban en visitant et en découvrant un peu plus la culture. Anthony, un ami de la communauté nous a emmené faire du tourisme à plusieurs reprises. Nous sommes entre autres allés à l'ermitage de St Charbel, Saint très vénéré ici au Liban.

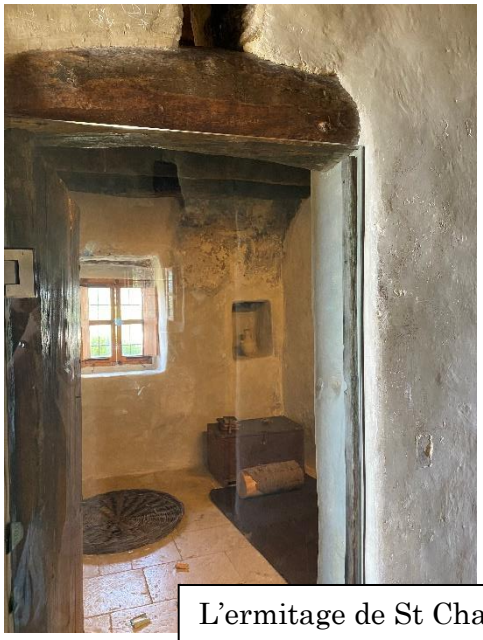

L'ermitage de St Charbel

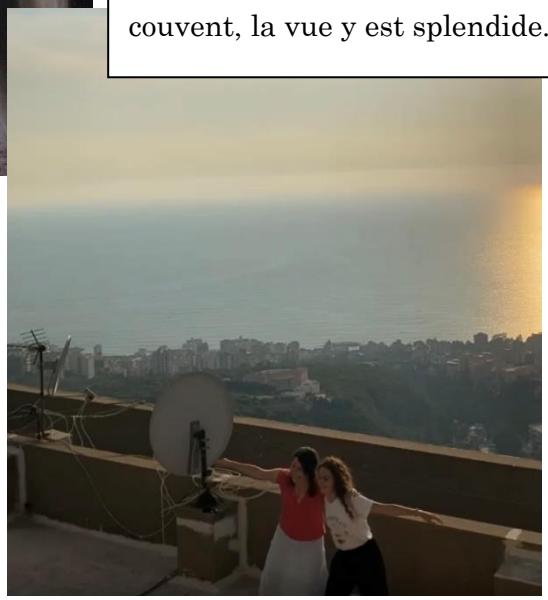

Priscille et moi sur le toit du couvent, la vue y est splendide.

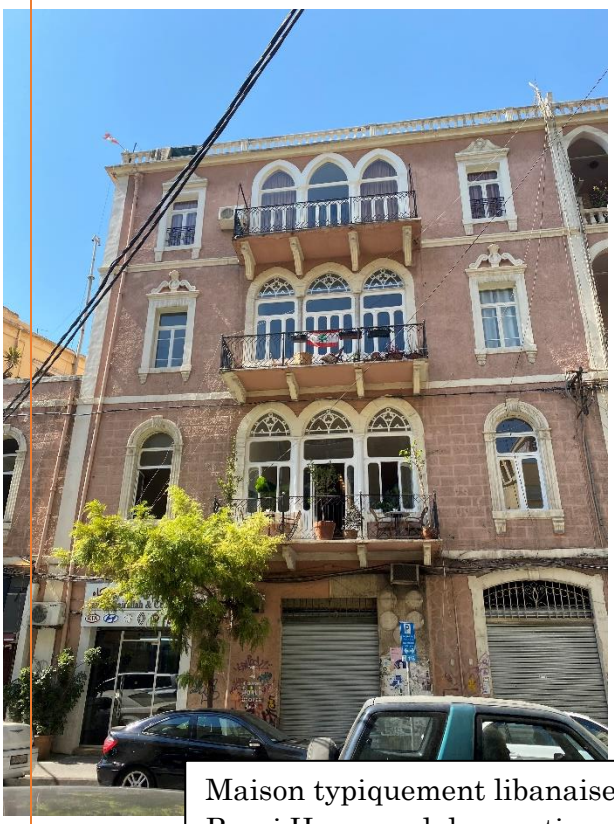

Maison typiquement libanaise à Bourj Hammoud, le quartier arménien de Beyrouth.

Le musé Sursok, musé d'art moderne incontournable du Liban. Touché par l'explosion, il est en travaux et ne rouvrira qu'en décembre prochain.

Chère famille, chers amis, chers parrains, à l'heure où je termine cette Jet news, je suis de retour en France depuis 24h. Les aurevoirs ont été un peu durs et je ne réalise pas encore ce que j'ai pu vivre dans le courant du mois et demi qui vient de s'écouler. Sœur Thérèse était toute triste à l'idée de me voir partir et je crois bien je l'étais encore plus de la quitter. Elle m'a vraiment fait comprendre, à sa manière, que ma présence et ma jeunesse lui avait procuré beaucoup de joie.

Je quitte aussi Priscille avec qui j'ai vécu de très bons moments, eu de belles discussions et qui a été un véritable soutien pour moi. Priscille est, elle, en mission jusqu'en décembre prochain au Liban. Je laisse aussi Noriko, le père Maher, Céline, Dany et leurs enfants qui m'ont tous beaucoup appris.

Je tire de ce séjour une grande ouverture sur le monde et aux autres. J'en ressors grandie et davantage encline à savoir ce que je veux pour ma vie future d'un point de vue professionnel ou bien personnel. Cette « pause » dans mon quotidien français m'a fait le plus grand bien. Je suis aussi très heureuse de pouvoir partager et témoigner de ce que j'ai vécu et ai hâte de vous en parler de vive voix si l'occasion se présente.

Merci encore pour vos mots, encouragements, dons, prières et pensées. Votre engouement pour mon projet m'a fait chaud au cœur et j'espère avoir pu, via ces quelques nouvelles, vous partager au mieux ce que j'ai vécu au Liban.

Bien affectueusement,

Perrine